南華日報
SOUTH CHINA DAILY NEWS
49-51 Hollywood Road, Hong Kong
Cable Address "SWENONIS" or 5478
Radio Address "SWENONIS" or 9850
TEL. 25612 P. O. BOX 369
第二五三八號
每日出版一大張每份零售港幣一仙
館址 香港荷里活道四十九至五十一號
電話 二一六五二
電報掛號 有線電：五四七八 無線電：九八五〇
郵局信箱 三六九號
每份零沽壹仙

晉北殘敵被我截斷後路
先後死傷已達萬人
我軍猛勇抗戰經已收復東西榮華村
小幡騎兵二支隊在亙山峽被我繳械
我軍已渡徒駭河陵縣東亦發生激戰

（廿四日太原電）前方電訊、據俘虜供稱、此次晉北一帶之戰、敵共計約四萬餘人、屢次進犯、均遭失敗、先後死傷已在萬人以上、因之士氣日形頹喪、近以我軍將其後路截斷、交通受阻、待援無望、自認處於絕境、士兵每相顧落淚云、（中央社）

（廿四日太原電）晉北方面我軍於廿三日晚分路出擊、右翼前方各村之敵、悉被驅逐、正面亦有進展、廿四日晨正面之敵稍有增加、并藉飛機大炮之掩護、向我官村一帶反攻、我軍勇猛抵抗、迄下午仍在激戰中云、（中央社）

（廿四日太原電）我軍右翼於廿一日夜分向大小庫（在靈山之東）猛攻東西榮華村、（在忻口之東北）敵之側背、敵極恐慌、紛紛向桃園村南郭下逃竄、我軍當收復東西榮華村云、（中央社）

（廿四日太原電）中央軍□師開抵娘子關一部、續向北進、湯原飛狐嶺．八路游擊隊台截東竄敵僞軍、聞廿三日晚、在亙山峽圍繳敵小幡騎兵二支隊械、獲馬槍輕砲頗夥云、

（廿四日濟南電）軍息、㈠津浦我軍已渡徒駭河、全面進攻中、㈡我游擊隊、連日在東光一帶、襲擊敵後、並破壞其交通、燒燬其輜重、極爲得手、敵疲於奔命、㈢陵縣方面之敵千餘、已被我某部包圍激戰中云、（中央社）

（廿四日南京電）關係方面接濟南廿三日電、廿三日下午六時許、有步騎砲坦克車混合之敵千餘、在陵縣東卅里之鳳凰店附近、與我軍某旅激戰中、（中央社）

（廿四日鄭州電）敵軍廿二日夜猛犯我魯興鎮陣地，發生激戰、我軍奮勇還擊、至廿三日黎明時、敵不支後退、（中央社）

（廿四日太原電）晉東戰事敵我相峙於舊關核桃園一帶、双方對高地之爭奪，已成拉鋸戰、廿四日情況較沉寂、（中央社）

蘊藻濱南岸 我敵兩軍戰事猛烈
胡家宅陣地鞏固敵難侵犯
敵企圖進窺廟行被我擊退

（廿四日上海電）江灣隨軍記者廿四日午報告、蘊藻濱南岸劉行大塲公路兩側、砲火猛烈、激夜未停、我軍亦以重炮回擊．自廣福陳家行葛家牌樓以迄公路東之馬橋宅、全綫均籠罩於砲火中、敵我兩軍、亦各出死力相拼、激戰終夜、先是我陳家行馬橋宅陸宅及黃蕃橋宅三處據點、被敵突破後、廣福前面經我反攻收復之新木橋士橋等處、因過於突出、故已自動退回原陣、陳家行以至馬橋宅全綫，經我軍奮勇進襲、互有進退、惟敵對突破點一再衝擊、並著力守住，我因反攻未有進展、即就地佈置強固陣地、相機反攻云、（中央社）

我軍堅守胡家宅地

（廿四日上海電）劉行大塲公路方面、敵突破我馬橋宅之陣地後、雖乘勢南進、惟推進未到一公里、即經我軍奮勇迎擊、已不能繼進、至葛家牌樓之敵、亦向南猛竄、故在該處戰事異常激烈、我軍現扼守之胡家宅、陣地鞏固、敵如來犯、必將遭重大之打擊、某高級長官廿四日談稱待外間記者時曾宣稱、敵軍炮火雖猛、但我主要陣地並無若何損失．劉生力軍源源開到增援、決予敵重創、敵傳我將放棄大塲江灣之說、殊屬無稽云、

敵圖進窺廟行未逞

（廿四日上海電）大塲隨軍記者廿四日晚十時半報告、葛家牌樓之東南、我原守季宅、現以馬橋宅被敵突破、敵整夜炮擊後、署廿四日下午二時始有二千餘人抵廟行、向南移動、（中央社）

敵犯虬江被我擊退

（廿四日上海電）大塲隨軍記者廿四日晚十時半報告、水楊宅方面之敵、拂曉時來犯我警戒綫、企圖進窺廟行、當經我軍奮勇抗戰、敵見有備、不敢輕進、午後增加兵力再行猛犯、我仍予以迎頭痛擊、至黃昏時、始無結果而退、又有小股敵兵在殷浦西一帶向我射擊擾亂、我沉着應付、敵即退去、

閘北隨軍記者廿四日下午十二時半報告、今晨三時、敵兩中隊向東寶興路及虬江路兩處進犯、我奮勇迎戰、衝至北四川路上聯合各巷口所駐哨兵、與敵相持、至晨六時半、敵不支退去、又敵二百餘晨一時半、由六三花園進竄我八字橋陣地、我沿蘊濱南岸與敵對峙、四時半、敵大隊繼續進犯、我亦奮勇衝出、以白刃搏戰、殺敵近百、至黎明、敵終未得逞云、（中央社）

翔殷路上敵我壘戰

（廿四日上海電）江灣隨軍記者、廿四日午報告、今晨二時翔殷路上敵坦克車掩護步兵三中隊來犯、我由東西體育會路出擊，以機槍佈成大網、向敵進迫、此去彼來、戰至晨六時、各回原陣云、（中央社）

敵犯蕭家宅終未逞

（廿四日上海電）廣福隨軍記者、廿四日上午報告、昨晚迄今晨，敵向我羅店嘉定公路南北以迄廣福全綫陣地、炮轟甚烈、敵三四百在炮火掩護下、數度向我蕭家宅前面陣地猛犯、經我沉着應戰、敵終未逞云、（中央社）

敵增援軍陸續開滬

（廿四日上海電）敵第六次增援軍之三師團、已到兩批、約一萬人、其第三批敵差通寺之第十一師團、約一萬五千人、日內可到、此外、第四批高麗之精銳部隊、約二千人、廿七日可乘八零號運輸艦抵滬、及一驅逐艦追風號、第五批僞滿軍張海鵬部之步炮兵約三千人、廿九日左右、可乘渡輪艦山陽丸等抵滬云、（中央社）

伊蘭義軍居民紛起抗敵
僞軍紛紛反正敵極恐慌

（廿四日綏州電）據確訊、伊蘭義勇軍蜂起、已使日駐軍疲於奔命、該地居民亦起而組織部隊、以實彈對抗敵軍、加以駐伊蘭僞軍受中日事變影響、亦紛紛反正、殺害日人不少、日軍已無法應付、非常恐慌云、（中央社）

精誠團結，萬衆一心！節衣縮食，捍衛國家！

敵機不顧人道 在萬家宅散毒
滬杭路客車被敵機轟炸
魯省各縣亦有敵機肆擾

（廿四日徐州電）敵機三架、廿三日晨來徐窺察、盤旋一週，轉關海路新安鎮站轟炸列車，損失尙微、下午敵機一架，再來新安鎮投彈云、（中央社）

（廿四日鎭江電）廿三日下午一時半、敵機三架襲常州、在車站附近投六彈、毀洋房數十間、死傷不詳、旋折至無錫站投十餘彈損失待查、（中央社）

（廿四日杭州電）敵機三架、廿四日沿滬杭路竄杭、於市空盤旋七匝、在關口車站投爆炸彈十四、燃燒彈四、客貨車及路軌均有損失、又車站附近中一彈、毀民房一間、死一老婦、敵機旋向原路逃去云、（中央社）

（廿四日杭州電）廿三日敵機先後襲嘉興四次、第四次三架、於下午一時許、在站投六彈、毀民船一艘、警察宿舍亦全毀、均無死傷、又平陽

（廿四日蚌埠電）敵機廿四日、飛襲縣合山窺察、（中央社）

（廿五日上海電）正陽關廿三日晨九時半、來敵驅逐艦一艘、停泊窺探、似有企圖、迄晚十二時仍未去云（中央社）

（廿五日上海電）閘北駐軍發表、連日敵機在萬家宅與王宅一帶濱內散播黑色藥粉、我士兵汲飲其水、中毒腹痛下瀉、我軍負責人已搜集証據、將對外公佈云、（中央社）

敵機在滬西逞兇 竟向英兵掃射
死傷各一並擊斃兩戰馬

（廿四日鄭州電）敵機五架、廿三日晨在安陽投彈轟炸、豫北豫西沿鐵道線，廿三日亦發現敵機窺察、（中央社）

（廿四日上海電）敵機肆虐、廿四日尤烈、終日機聲與爆炸聲不絕、午後三時卅五分、在滬西投彈時、低飛一千五百卅五公尺之高度、臨準駐防於凱旋路之英兵、以機槍掃射、死英兵一傷一、並擊斃戰馬兩匹云、（中央社）

（廿五日上海電）敵機廿四日下午三時卅分、在凱旋路以機槍擊斃英兵、茲悉遇害者爲英兵麥克箕伯、另一英兵亦被槍彈射中、但適中其衣袋中之香烟盒上、故幸未受傷、另有德人一名、騎馬過此、坐馬被擊斃、而人則無恙、當敵機肆虐擊斃麥克箕濃時、該處駐防英兵爲自衛計、亦以機槍還擊、但未命中、聞日方對此事已向英軍當局道歉、但仍秉一其貫之狡賴策略、謂係出誤會云、

（廿四日上海電）外訊、滬日軍官廿四日午後赴英軍司令部、對凱旋路案、表示歉意、但尤無官方正式之道歉云．（中央社）

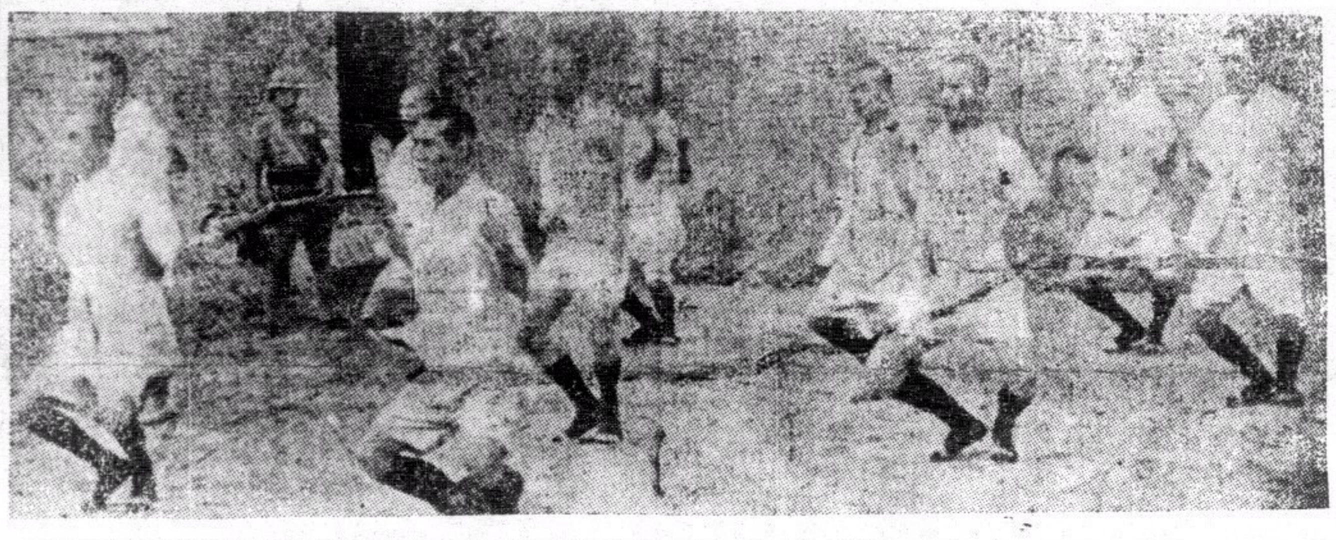

敵空軍俘虜在京晨操

國府命令

（廿四日南京電）國民政府廿四日令、㈠農本局總經理陳振先呈請辭職、陳振先准免本職、此令、㈡派何廉爲農本局總經理、此令（中央社）

敵內部崩潰之期不遠
社會大衆黨等反戰之態度頗爲劇烈
統治派與少壯軍人對戰事責任推諉
傳駐滬日使與軍人不睦

（廿四日蘇州電）據自日本回國之僑胞談日本近況、敵政府在戰事初起、欺騙人民謂最短期間、即可解決，對於徵調人民、先發一藍色之徵調命令、超過徵調期限、即以紅色命令、强之以法、應徵者間有各界較有地位之人士、勉强應徵、毫無鬥志、近以戰事持久、調徵頻繁、人民怨聲載道、社會極度不安、進口貨物、有六百餘種、現除軍用品外、一律禁止出口貨、因對華貿易停頓、復因各國抵制日貨運動之影响、致存貨無法銷售、故現敵國勞動大同盟與社會大衆黨反戰之態度頗劇烈、而統治派與少壯軍人派對於戰事之責任、現竟互相推諉、內部崩潰之期、可爲預卜云、（中央社）

（廿四日蘇州電）據息、敵軍自發動侵略戰爭以來即遭受我强烈抗戰、各路均傷亡慘重、一再增援，現國內已無正規軍可調、不得已將其預備兵役改自十八歲至五十五歲、一律入伍補充、致父子同營者頗多、引起民怨甚有假作瘋狂、殺人入獄判罪、希圖避免兵役者、又工塲之工人多數被迫入伍、以致兵工廠大受影响云（中央社）

（廿四日上海電）據悉．東京派外務省高級官員抵滬、與日海陸軍官舉行會議多時、聞日使與駐滬日軍司令不睦，又日外務省代表併籐、可直接與外國使團及中國政府、執行交涉權云、

巴黎日報記者 晉謁蔣委員長
認彼等萬里之行爲不虛
對敵機炸燬情形表惋惜

（廿四日南京電）巴黎日報特派員赫爾塞及巴黎小日報毛朗、日前抵京後、即分謁邵力子、陳公博、王寵惠、張道藩、魏道明、劉瑞恒等、當由劉及國聯顧問鮑西其博士引導、偕觀傷兵醫院及衛生署，并訪問首都抗敵後援會、劉西閔，詢問民衆組織情形、對救護傷兵及其組織、均爲贊揚、又見敵機炸燬情形，深爲惋惜、赫毛此行使命、以能晉謁最高領袖爲無上志願、業經蔣委員長允許接見，廿三日下午四時、由中宣部國際宣傳科長董世勤伴同晉謁、談約半小時辭出，赫毛平素久極欽佩委座之忱、今茲得見委座精神之崇高與和靄、認彼等不遠萬里之行爲不虛、引爲無上榮幸、并擬謁中常委陳立夫、及中國國聯同志會會長朱家驊云

（廿四日濟南電）廿四日晨七時四十五分、諸城發現敵機二、沿膠濟路綫來濟、繞城盤旋一週、乃折而南去、至泰安投四彈、槍炮齊發、我高射另有敵機二架、經日照到濟寧滋陽窺察後，飛鄒縣、在站投二彈、傷二人、毀電綫數根、（中央社）

（廿四日南昌電）廿四日晨二時、貴溪上空發現敵機四架、向西北飛行、旋又有敵機四架、在鄱陽湖上空會合、向鄂省飛去、至四時許、由鄂折返、經永修武寧鄱陽湖等地、飛向贛境云、（中央社）

（廿四日南昌電）敵轟炸機六架、廿三日下午四時、經鷹潭至贛南城崇仁一帶盤旋窺探、下午五時四十分、侵入本市上空、在中正橋附近投十餘彈、均落江中、僅橋微受損壞．又在上河街及南潯路牛行車站投彈七枚、機工宿舍一部被毀、民房倒塌一百餘所、死九人傷七人云、（中央社）

中國紅十字會集合旅滬各國名流
組中國紅會國際委員會

（廿四日上海電）中國紅十字會集合旅滬各國知名之士．組中國紅十字會國際委員會．救護傷兵、收容難民、由顏惠慶任委員長、施肇基任籌募處宣傳主任、預計以六個月爲期、募集一千萬元、孔祥熙允由政府特撥一百萬，以示提倡云、（中央社）

郝劉靈柩運抵漢口

（廿四日漢口電）郝劉靈柩、廿三日深夜到達橫店站、此間迎靈籌備處、已派員前往照料，廿四日晨可抵大智門車站、武漢三鎮廿四日一律下半旗誌哀，郝劉靈柩到漢後、即在大智門站舉行公祭、由何成濬代蔣委員長致祭、然後渡江、逕至洪山寶通寺側爲地安葬，劉師長家屬、已由宜昌到漢、籌備處廿三日收到各方花圈輓聯甚多、（中央社）

（廿四日漢口電）郝故軍長夢齡、劉故師長家祺靈柩、廿四日晨八時半運抵漢大智門電車站、武漢各界領袖及軍警憲童軍等約四千餘人、即於站前公祭、由何成濬代表蔣委員長主祭．讀畢．靈柩下車、九時許由大智門站向武昌進發、執紼人行列蜿蜒數里、沿途觀者不下十萬、十一時靈柩渡江、十二時抵武昌、（中央社）

美總統羅斯福關切「世界和平」

（廿三日華盛頓電）羅斯福廿三日宣佈十一月十一日爲休戰紀念日時、聲稱、吾人於此、應再度表示吾人之志願、即㈠進行和平政策、㈡採行各種切實可行之方法、以避免戰爭、㈢努力工作以求國與國間信任與秩序之恢復、㈣一再聲明全世界大多數人民依然懷抱和平願望是也云、（中央社）

和平大會挪威分會 通過決案譴責日本

（廿三日挪威京城電）關於中日糾紛世界和平大會挪威分會頃一致通過決議案、準備送達外部、其內容係對日本對華態度、嚴詞譴責、聲稱、日軍侵入中國境內、匪特與國際公法、各項基本原則相抵觸、且違反九國公約亦載保障中國主權獨立、領土完整之義務、日軍轟炸中國未設防城市、并採用各種野蠻作戰方式、已造成殘忍恐怖之榜樣、鄰國威脅、既爲九國公約簽字國之一、所望未來之九國公約會議、於討論實施有效的國際措置、以對付日本時、本國政府有以支持之云、

娛樂大戲院
即日 兩點半．五點十分．七點一刻．九點半 開映
美高梅公司 艷香浪漫寫情新巨片
兩女之間

娛樂界的明燈 實現愛情 社會的友情要怎樣分 與清楚 才能應付一切．戀愛的糾紛
下期放映 溫拿公司偵探恐怖驚心巨片 黑貓奇案 李加度萬弟斯主演
不日放映 全部彩色哀艷巨片 青山紅粉

東方戲院
即日放映
美高梅公司出品 香艷滑稽熱歌大舞笑片
馬塲三怪
新派諧星馬氏兄弟第三年度一作

賽馬場面偉大之極 歌舞表演前所未見！笑料豐富滑稽突梯艷膩無倫
下期廿七號一連映 天史巨片 雙城記
不日放映 一天 鳳凰于飛
價目 日塲 超等叁毫 頭等弍毫 前座壹毫 星期日及例假弍毫 夜塲 超等柒毫 小童肆毫 頭等伍毫 小童叁毫 中座叁毫 小童弍毫 前座弍毫 券價連稅

大華影戲院
即日放映
美高梅公司戰事悲壯激昂香艷名片
武裝起來
史賓莎德利西法蘭曹通葛烈地佐治合演

國家興亡匹夫有責 國難當頭一致武裝起來
下期廿七號重映 未來世界
廿八號映 紅杏枝頭

新世界戲院
即日首次放映南京影片公司空前大規模抗戰新聞片
中國抗戰大全
內容分：一、華北之輯；二、華東之輯；三、日軍情形之輯；四、華南及其他之輯
最難得之鏡頭惟本片始有；之第八路軍朱德部開拔前線、戰術創敵！日軍佈防軍事區、以游擊及遠戰隊登陸被殲之狼狽！魚肉民衆、
全片充滿：火藥味：血腥味：
攝影師廿人分途拍攝、且有外國攝影師參加、許可之處，故環境不能如願以償！
一本初衷、不敢居奇、價特廉、祗收二毫二毫半
放映時間 兩點半 四點正 五點廿分 七點一刻 八點二 九點半
不日放映 南洋聲片公司出品 公子哥兒 梓名揚 梁雪霏主演

九如坊
即日放映
抗戰特輯
全港同胞攜同子弟來聽我們唯一領袖蔣委員長及汪主席訓誨我們硬幹！實幹！快幹！
每日四塲 樓上弍毫 頭等毫半 前座一毫 二等一毫 廉價收座以期普及
此片乃中央出品 示全國抗戰決心 本院爲宣傳國策 破格低價以普及
●內有蔣委員長演講平津失陷致訓 語句句發人深省！●內有汪主席演講最後關頭 痛懷悲憤 ●今日入壓中國！令人不能忘的六年前的一日 全中國人民起來 致給予侵略者大大的教訓！
下期放映 一天歌舞堂皇巨片 狂歡時節
不日放映 南洋巨製 彈性姑娘

光明有聲影院
即街火船碼頭對埋 油蔴地公衆四方街
即日放映哥林比亞出品
鐵蹄豪俠
武俠艷星伊素熙仁伊璐加主演 勇武太明星！北鍾士主演！戰鬥武俠寫情巨片 △加映▽ 八一三上海戰事新聞 廣州空戰增輯
◀星期日放映特設樂隊收半價▶
放映時間 △日塲▽ 兩點半 △夜塲▽ 七點半 九點半
票價連稅 超等毫半 後座一毫 中座八仙 前座五仙
下期放映 聯美公司出品全部彩色歌舞巨片 恭喜發財
華僑公司出品全部武俠打鬥巨片 東北大俠
不日九龍首次映

全生命保障國家民族，我們要做民族的衛士！

敵機襲粵「廣九」「粵漢」「寧陽」「廣三」四鐵路均被投彈

廣九路由省開港之客貨車在南社站被炸 計搭客死三人傷六人省各團體出發救護

(廣州訊)昨(廿四)日上午七時四十五分、赤溪方面發現敵機五架、由東向西飛行、圖向寧陽鐵路轟炸、此間據報、以敵機未向廣州方面飛進、故未將警報發出、距於八時十五分起、敵機竟分各路窺粵而來、計崖門十六架、連石灣四架、唐家灣六架、均由南向北飛、集中於粵漢鐵路前進、至八時二十五分、萬頃沙方面又發現敵機六架、此時本市以敵機業分頭迫近市區警備線、遂即繼續發出緊急警報、而八時三十分、敵機十架、已到江門上空、同時虎門又到敵機六架、直向北飛、面轉出深圳方面、企圖轟炸廣九路軌、於八時四十分、敵機八架又已飛抵佛山、仍向北進、企圖粵漢路線、八時四十五分、廣三鐵路小塘站上空、已發現敵機十六架、仍向北飛、亦向粵漢鐵路方面趨進、同時敵機十四架、又沿該路向東直趨、與時廣九鐵路又有五架、已到寧陽鐵路轟炸、而北飛粵漢鐵路進襲之敵機、亦沿北飛回、已抵花縣盤旋、九時五十分據新洲分駐所報告、敵機八架沿廣九路低空起過新洲黃埔飛去、十時正而由北路(即粵漢路線)飛回之敵機八架、竟向市郊迫近、在白雲山附近盤旋、當時我北郊高射砲、即猛烈向敵機襲擊、敵鑒於我高射砲之猛烈、不敢低飛、意圖向黃埔支綫轟毁、但知不獲逞、即向東南角而遁、至十時二十分、此間以敵機均已逃去、遂將警報解除、查此次敵機分路來襲、均以廣九粵漢、寧陽一路線爲轟炸之目標、至各路昨日之被毁情形、探錄如下、

先是敵機於經過虎門時、曾在虎門上空稍事盤旋、我虎門各高射砲陣地曾一度向敵機襲擊、但敵機飛行甚高、故未將敵機命中、但敵機因畏我高射砲之猛烈、不敢低飛、旋於倉皇中投下數彈、但均落諸水面及山野中、我虎門各陣地、均未著彈、敵乃轉向寶安而駛入

廣九路線向常平樟木頭等處窺伺、沿途均擲有炸彈多枚、但多落諸田野間、沿途路軌、甚少損失、乃敵機沿路線西飛、於石龍石灘時、又以該兩鐵橋爲擲炸之焦點、但該兩鐵橋之空防力甚厚、我護路隊猛烈向敵機襲擊、敵乃肆意將炸彈投下、但始終未有中的、惟

附近民房則畧有損傷、此間劉正去電調查中、聞平民被炸死傷者、亦有多人、及敵機於投彈後、又沿鐵路以西趨進、斯時適有由省開港之客貨混合車一列、並附有砲車爲前導、時該列車正駛抵南社站、幸司機早得警報、即將**列車停駛**、而乘客則由車路人員指導下車、分赴兩傍之樹隱伏、以避敵機之肆虐、距搭客正在紛紛下車走避中、而敵機業已飛至、即將機降低、以機槍向下車之

走避搭客掃射、其兇殘之暴性、異常瘋狂、旋又在低空投下三彈、一落南社站附近、一落田野、一落該列車掛尾之客卡中、該卡即當堂炸燬、其他車亦被損壞、當即

死去搭客三人、重傷六人、其餘死傷之數、刻在調查中、敵於投彈後、即向東南方飛竄、但當敵機低飛轟炸時、我護路隊即向襲擊、當將敵機兩架擊傷、車路員工以敵機已逃、當即分赴救護、面此間廣九路局聞報、當即分電救護團、方便醫院、及其他救傷團體、方便醫院等出發被炸地點救護、而各救護隊亦即紛紛出發、疇即集中于大沙頭站乘專車出發、而專車正在出勤中、該局突接南社電告被炸死傷各人、已由路局據報後、以被傷各人業已分別運送石龍、且石龍之救傷團體、亦已有相當組織、故即通知、正在出動之救護隊中止出發、又查該路沿綫未有重大

分別施救

損傷、所毁路軌、瞬可修復、故昨日該路各次列車、均仍

照常開行而被炸毁之車卡、因下部車輪未有損壞、乃由機車拖入該站支線、以免阻碍交通、惟附掛該路左近之省港長途無線電、則已炸斷、九時半許、省港長途電話、即停止通話

又查敵機是次之轟炸**粵漢鐵路**情形、江村琶江源譚英德各站、被敵機輪流轟炸、惟敵於投彈時、均在高空、故沿路鐵軌受傷甚微、就以江村一站、其投彈之數量、亦達廿三枚之多、附近田野之農作物、稍受摧殘耳、但琶江橋樑、則稍受損傷、尤以連江口被投彈受傷爲最重、須待修理、始能通車、故粵漢路已於昨、

仍停通車也、至何日恢復通車、則俟修妥後、始能公佈、惟敵機於轟炸江村後、即擬移其轟炸之焦點、開西村以迄黃埔之支線進犯、但該線因環近白雲山、暨附郊之防空線、故沿途皆受我高射炮之襲擊、敵始不敢留戀、遂不獲逞、又

寧陽鐵橋始終祇有敵機五架進擾、在公益台山江門新會等站曾投下炸彈十餘枚、但絕少命中、故該路所傷尚微、於迅速即可照常通車、但據報公益方面、被炸塌落民房數間、死傷人數未詳、至

廣三鐵路、昨亦開始被其光顧、在小塘車站投下炸彈三枚、但均落諸田間、沿綫路軌、未受損失、故昨日由省開赴三水之各次列車、均照常開行、但警報時、該路各列車始暫行停駛耳

距於午後一時十分、此間又發出警報、但緊急警報未有

二次警報

繼發、至二時卅分、警報解除、查是次敵機六架、由崖門起飛直向寧陽鐵路進襲、該路之護路隊曾向敵機猛烈射擊、但沿路亦被投下十餘彈、是次亦以台山站損傷爲最重、敵投彈後、即行竄去、又查敵機連日之轟炸粵漢路線、尤以英德附近一帶損失爲鉅、英德城至英德站之支線、幾至全毀、廿三日敵機於進襲該路時、適有南下客車一列、抵英德站、幸當將搭客均下車走避、距敵機於用機槍掃射列車時、並向附近一帶樹林掃射、務以屠殺我無抵抗之平民爲甘心、故是次搭客之死傷甚衆、旋敵機即向列車投下炸彈十餘枚、全蓋列車當被焚著、蓋敵彈係屬燃燒炸彈之一種也、故該列車除行李卡一輛、因近機車、早已拖開、其餘均被焚毁云、

本港新聞

敵機不顧第三國利益 昨又沿廣九路肆虐

下行混合客貨車遇襲死傷八人 南社土塘樟木頭等站均有落彈

全段路軌無損今日照常通車

敵機十五架於昨晨九時許、再度飛赴廣九鐵路、分頭轟炸南社、土塘、樟木頭各站、下行混合客貨車由省開港、在南社遇襲、搭客八人受傷、就中一男一女重傷、當堂斃命、敵機手段、誠屬慘酷、因此各班快車、均被延阻、茲分誌各情如下、

敵機十五架、(距港八七、八〇四里)樟木頭、(距港七九、九〇公里)等站、九時廿分下行、昨晨九時許、飛襲廣九路、分隊轟炸南社(距港一零四六七里)土塘、

客貨混合車由省開港、車抵南社、適遇敵機五架、前來轟炸、車上搭客、均下車逃避、敵機投重量炸彈六枚、爆炸力至強、混合車最後車廂兩部、南社站屋上蓋、均被震燬、搭客八人受傷、就中有男女各一、重傷斃命、其餘尚有一二人頗有性命危險、土塘站投彈三枚、土塘村北帝廟及村內屋舍三間、均被炸燬、樟木頭擲彈兩枚、劉輝記被燬、頗有損失、

廣九下行快車昨晨八時一刻開出、車次吉山、機車損壞、停車修理後、繼續前進、至南社更換機車、至石龍添補水量、至常平遇警報、均有停車、故延至昨日下午五時、六時一刻、始行到港、午車因警報所阻、至一時三十分警報解除、一時五十分始開車、到港、上行快車早午兩班、均依時由港開出、尾班快車、因候下行早車機車來港、並添補燃料、延至六時三十五分始行開省、(中央社)

居安思危有備無患 陸軍定期操炮

義勇團防軍決擴大組織

遠東風雲、日告緊急、中國各地、已充滿火藥氣味、即世界大戰、亦有一觸即發可能、本港方面、鑒于國際風雲、瞬息萬變、居安思危、有備無患、故于非常時期之準備、已作積極之應付、海陸空軍防務、亦經已佈置就緒、防守力量、雄厚異常、縱遇非常時期、亦不虞有失、蓋本港爲遠東重要商埠、英國政府決以全力保存其權益者也、

駐防海軍

本港既爲遠東重要商港之一、其海軍防務、殊屬重要、海軍部有見及此、於是調派英艦多艘、駐防本港、增厚本港海軍防務、目前駐港英艦、共有十六艘之多、而奉調南來之鄧肯等艦、又於日間便可抵港、目前駐防本港之英艦、其停泊地點如下、(海軍塢北橋)茅賓號、修福號、(東橋)柯爾菲沃斯號、普羅蒂沃斯號、班多拉號、(西橋)特拉斯恩號、(塢內)秀蒂號、戴恩娜號、(太古船塢)絲嘉拉號、羅維斯托夫脫號、(第一號浮泡)維斯可脫號、(第二號浮泡)鷹號、(第二號浮泡)米特威號、(第三號浮泡)多塞夏號、(第四號浮泡)福爾茅賓號、(第八號浮泡)公爵夫人號

定期操炮

本港海陸空防務、既已佈置就緒、軍事當局爲測驗本港防禦力量起見、除定於本週內調派海空軍出海舉行實彈演習外、(演習秩序經見昨訊)本港陸軍駐守之各砲台、亦將舉行操炮、據陸軍司令部發出之通告、本港各砲台之操砲日期如下、本月廿八日、廿九日、一連兩天、由下午六時起、至晚上十二時止、白沙灣砲台將舉行操砲、如廿九日因事不克舉行、則改期卅日、操砲地點、乃在A段、廿九及卅兩日、由下午六時起、昂船洲砲台將在E段地帶操砲、當各砲台舉行操砲時、一切大小船艇、切勿駛近操炮地點、如必須經過該段海面者、則須迅速駛過、以免發生危險云、

義勇部隊

又本港當局除增厚海陸空軍防務外、對于協助軍隊防務及維持地方秩序之義勇團防軍、決擴大組織、增厚防衛實力、其改編計劃、決增組機關槍營、而將香港步兵連撤、該連士兵撥歸第五機關槍連或高射砲連、至於義勇團防軍之華人士兵、則撥歸第四機關槍連、此種編制、乃根據陸軍組織司令修正之編訂者、其組織如下、㊀義勇團防軍總部、㊁第一砲兵中隊、㊂第二砲兵中隊、(臨時募集者)㊃工程隊、㊄號兵隊、㊅機關槍隊㊆鐵甲車隊㊇摩托機關槍小中隊、㊈第一機關槍連、㊉第二機關槍連、(蘇格蘭)⑪第三機關槍連、⑫第四機關槍連、(華人)⑬第五機關槍連、(衞人)⑭高射砲連、(衞人)⑮步兵連、⑯機關槍營、⑰航空隊、⑱工兵連、⑲軍醫隊、⑳軍需隊、㉑軍官後備隊、㉒鐵路別遣隊、㉓看護隊、

代督史美抵澳時 澳門發現日機

澳港內亦發現日潛艇

據英文星期日報載稱、本月廿日當代督史美乘美艦花茂夫號抵澳時、澳門上空、竟發現日轟炸機三架、及驅逐機二架、飛翔天際、旋又於澳門港內、發現日潛艇一艘、日機及潛艇之在澳門出現、原因不明、但已惹人注意云、(中央社)

西安輪今晨試航往省

◇如試航無阻省港線各輪繼恢復班期◇

自虎門河道開放後、港梧輪以吃水較淺、故首先復航、省港輪則較大、故未能駛進、但查原航省港線之天一輪、改航港梧綫之天一輪、其排水量七英尺強、業於前廿二日經虎門赴梧、安然通過、因此省港線同安公司、以天一亦能通過虎門、故決於今晨派西安輪試航往省、查該輪排水量、又較天一畧大、屆時能否順利通過、該公司負責人昨亦未敢斷言、故有待於今日實地之試航、西安輪排水量、誠超過廣州當局頒佈之標準尺度、故料該輪到達虎門裡口時、將伺機漲時駛進、其由省返港亦然、又該輪此行、雖屬試航性質、但照常搭客及載貨、如獲成功後、原日各省港輪始定期恢復云、(世界社)

塔門海面 五賊械刦貨艇

水客陳吉被刦一空

水客陳吉、向廣新界大埔墟、彼於前(廿一)日上午九時、由華界鄉其本人之貨艇返大埔、其艇上載有大批貨物、至下午二時、駛抵塔門(英界)海面、突見有漁船兩艘、自遠而近、船中大漢五人、兩持長槍、三持利刃、喝令陳氏將艇停駛、陳迫得俯從、賊艇駛近、即由一擁而過陳艇、乃將其艇上貨物、悉數搬過賊艇、並將陳艇一併刦去、追着陳氏登陸、陳氏離不遠、此際無法返回大埔、迫得在該地露宿一宵、至廿二日晨、見有一艇駛過、乃得救回埔、昨(廿三)日陳乃前往警署報案、據稱是役損失、計生雞兩籠値四十元、中央紙八籠値十元、中央點梅張値港幣五元、紗衫褲一套値二元、共値銀五十餘元云、(世界社)

婦女慰勞會八期捐款

婦女慰勞會香港分會、昨晨舉行常會、報告第八期募捐成績、計共收到一千二百九十元五毫、分別如次、杜若蓮小姐經手募收共二千二百二十七元五毫、利銘澤夫人經手募收共六十三元、連上七期共收到募捐款港幣十四萬四千四百九十二元七毫、國幣三萬十千〇卌元

體育新聞

南華勇戰挫港聯

萬餘球迷看籌賑足球賽 門劵收入達三千三百餘元 我國海軍宿將薩鎮冰演講

尋甲組八比一西警慘敗九華

二比一

(專訪)南華體育會昨日賽球籌賑兵災、與港聯隊慶兵於加路連山球場、迷哥樂善好施者、踴躍蒞場觀戰、五元、二元及一元棚座、早已告滿、球迷約有萬餘人之譜、熱鬧情形、與人數之多、破本屆新紀錄、安樂園在場中報效雪糕、與羅錦記賣物助賑、出售皮球抽彩、及門劵收入合得三千三百九十七元四毫仙、尚有門劵以八比一前售出、未繳款者合計、得三千五百元左右也、甲組西警以八比一慘敗九華會後、表演賽之開始、情殊可佩、前由我國海軍宿將薩鎮冰演說、李惠堂籌備港中僑胞努力捐輸、必不負國人之所望、惟演說畢、所欠缺者乃雨衣、棉衣及防毒面具、希望國人一致努力、南華會以二比一獲勝利、

防守力固 大生出色

是役南華守將表演極佳、紀良穩健、天生有一夫當關、萬夫莫敵之勇、林梁劉、三傑、麥紹漢與彼合作、拍有若金湯、中衛綫健將、頭腳兼施、擅於運用、與德譜軍照足跡滿場、亦被嚴密監視、一籌莫展、盤球如榮走玉盤、前鋒神腿敏捷異常、操縱與李安納珠松生表演、與佛爺合作、氣煞曹平、前綫仍太港聯重於中路、力不從心、兩翼平平、此取勝也、主因聯絡不佳、傳知故、諸將各經苦戰、始克致敗、恆因前綫惟侯澄滔表演最佳、惜孤掌難鳴、應爲德譜與麥蘇用包抄法阻截、中後衞力弱、付苟南華能多用兩翼進取、則港聯守將更難、不少、獨門將羅蘭士有穩健表演、救出險球、如下、否則港聯之失、當不止兩球也、戰況

兩陣對圓、南華首先發動、港聯堅守陣地、雙方屢進屢退、各無進展、郭利沿邊傳中、皮亞臣躍頂向門而去、紀良機警、懷抱皮球、天生鐵鏟施用、敵鋒人倒馬翻、德譜與榮照雙雙兼顧、神腳運用、頭頂挑過、李安納反、亦取奧仙、正欲命射、爲寶云所阻、皮球

彈至榮照面前、隨到隨射、機會難逢、惜不中的、皮亞臣捲土重來、小試腳頭爲紀良救去、港聯四面圍攻、右翼傳中、皮球適落門角、幸有天生在、運用銅頭、但球出險、未幾、南華又陷四面楚歌中、麥蘇捨身勇戰、諸將肉搏、敵鋒已迫近、形勢極險、其右輔突

▲南華會

黃紀良(南A)

李天生(南A)　麥紹漢(南A)

劉慶才(南A)　林德譜(南B)　梁榮照(南A)

李碩友(南B)　黎兆榮(南A)　馮景祥(南A)　劉松生(南B)　楊水益(南B)

▲港聯隊

羅蘭士(九龍會)

奧仙(聖若瑟)　寶云(九龍會)

干挪(九龍會)　李安納(聖若瑟)　衣云士(九龍會)

侯澄滔(東方會)　姚氏(米杜息)　皮亞臣(米杜息)　達菲路(軍需隊)　郭利(九龍會)

黎佛爺低取高夜叉

放冷箭、南華大險、中低柱彈回、傳中、俱爲高夜叉接去、劉反攻、黎、應入、雖將敵門包圍、松生頭頂、而入、頑友傳中、苦無問津、佛爺搖擺、救、又化險爲夷、屢將港聯圍攻、奧仙與干挪屢屢救險、慶才接應、轉交左翼、碩友以機會難逢、向門力射、李安納手吻球腳、罰十二碼自出、下場、神腿毫不遲疑、再射入網、先開紀錄、傳中、佛爺任敵門前急用頭頂、僅差毫厘務爲可惜、港聯乘機反襲、衛剩力取、得角球機會、李安納頂向門去、紀良躍起托過門楣、觀以不失、皮亞臣向門得機用頭攻、皮球向左方滾向界外去、澄滔突然從左方疾進截擊右翼交到之球、皮球向門前滾過、雖不後中的、然亦險矣、港聯屢攻不下、調虎離山直搗、左閃右躲、輕送左路、碩友調虎離山、佛爺接應、挑過寶云、再進數武、低取高夜叉、造成二比零、穩定大局、港聯兩唱失關、極思報復、前仆後繼、衝鋒而來、天生出迎、不防達非路放冷箭、竟爾中的、遂打破光蛋紀錄、慶才足傷離場、未幾完場、南華以二比一之成績壓倒港聯隊陣勢如下、

平陽英名不保

●小壘球比賽●

●廿三比三遭永南痛擊●

思盧杯小壘球賽、昨日平陽隊會戰永南、戰情異常緊張、平陽在該賽中連戰皆捷、號長勝軍、實力雄勁、永南抱必敗之心、全力猛撲平陽、結果、平陽長勝榮銜不保、以三比廿三敗陣、

友誼足球賽

中華會新舊同人聯合戰海軍

後日下午三時在跑馬地 老將黃瑞華等一批上陣

(專訪)往昔曾膺三屆諦常杯冠軍之中華虎隊、今年以何佐賢黎國釗等作南山豹隱、及數好手因事離港、後繼有乏人之嘆、故本屆足球比賽、宣告退出、球迷對此、皆表嘆息、以爲從此以後、虎隊威聲、已不可復見、惟天下事每多爲人所不能預料、中華會之新舊同人、如陳洪光等、因事留港、而老將黃瑞華、何佐賢黎國釗等以不履球塲已久、脾肉復生、乘此新舊同人聚首一堂之便、特約海軍勁旅藏恩娜艦足球隊、於本星期三日下午三時、作友誼比賽、於跑馬地球塲、三屆冠軍時之鐵中堅黃瑞華、亦重爲馮婦、黃永康、何佐賢、黎國釗、再披征袍、關心往日中華之球迷、聞此消息、當必喜極欲狂、屆時跑馬地塲上、當又擁擠不堪也、中華會隊陣勢如下、

　　陳洪光

譚均幹　　麥蘇

黎國釗　黃瑞華　何佐賢

張滿榮　郭英祺　黃永康　歐炳明　鄧廣森

那麼亞瑪理髮院啓事

本院開設十有四載、擴充以來、歷蒙士女贊許、本院地方雅潔、工作巧妙、現逢秋季時期、以電髮最合衞生、本院主人特往美洲再辦到新式機器、副快提妥、當士女光顧、額外歡迎(電話式伍伍伍壹)

本舖設在大道中三十九號二樓 即中華百貨公司對面

鳴謝 王日光博士 愈我四年飲食反吐

余四年前患胃病、飯後每覺反吐食物、品停留胃中不化、瞬間嘔吐酸水噯氣、至近日益瘦形體瘦弱、屢醫罔效、近閱報得悉王博士能醫斯疾、遂往求診、多蒙博士憫恤余貧、醫藥費減贈、診治二旬、幸獲痊愈、愧無以報、敬贈鏡區以留紀念、並登報以表謝忱、並告有患腸胃等症者知所問津焉

王醫生寓大道中一七六號何東行五樓電話三一六零六

中環街市榮興店伴 康祖枝 鞠敬

德記利士公司船期

海壇	往汕頭厦門福州是水不收客	舊歷九月十九日下午四點
海陽	往汕頭厦門福州溫州不收福州貨	舊歷九月廿一日下午三點
新海門	往汕頭 海陽 星期日不往溫州	舊歷九月 日下午 點

貴客如欲搭船附貨者請到本公司辦房面議爲荷

德記利士公司啓

渣甸輪船公司船期

啓者本公司茲有堅固快捷輪船名

貴生	往汕頭上海	十月廿六號下午四點開行
瑞生	往神戶大阪	十月廿六號上午七點開行
利生	往汕頭上海青島烟台天津	十一月二號下午兩點開行
金生	往星架坡庇嚨吉打	十一月二號下午二點開行
阜生	往汕頭上海	十一月四號下午二點開行
顯生	往山打根	十一月五號上午十點開行
吉生	往星架坡庇嚨吉打	十一月八號下午兩點開行
源生	往神戶大阪	十一月十九號上午七點開行

凡往汕頭上海青島輪船除星期日外均有船落貨兼接駁長江各埠貨物

貴客如欲附貨落船者請移玉至本公司辦房面議是荷

電話式壹肆柒柒　渣甸公司啓

太古洋行船期廣告

甘州	上海	十月廿四號下午六點開行
新羌	上海	十月廿五號下午六點開行
安慶	汕頭上海	十月廿五號下午十點開行
慶元	厦門汕頭石叻(不收客)	十月廿六號上午十點開行
海口	汕頭福州青島烟台天津	十月廿七號正午開行
張家口	汕頭、羅	十月廿七號下午二點開行
濟南	厦門上海(不收客)	十月廿七號下午五點開行
山東	汕頭上海	十月廿九號上午點十開行
四川	上海	十月卅號下午六點開行
蘇州	海防	十月卅號下午五點開行
岳州	青島威海烟台天津	十月卅一號正午開行

貴客附貨請到本行或德輔道中壹百廿七號南泰但記

貴客搭船定位請到德輔道[illegible]太古分局電話二二零一二

自動電話式零零弍伍

華人總經理莫慶鏘 分局司理蔡慧一 謹啓

談疾病革命

我這裡所謂革命，是革除個人身上一切的疾病侵害，並非叫你做政治上的工作，也用不到流血犧牲，只要人人檢查身上，有沒有被病魔侵害的地方，及疾病的來源。如其有之，則前者，須驅逐之，後者，須阻撓之，庶不致使星星之火，成爲燎原。但是，處于生活情況之下，日出而作，日入而息者有之，日入而作，日出而息者亦有之。

凡此，皆爲致病之由，如發覺有頭痛，就應該購服頭痛粉，如精神不振，口渴心悶，就應該購服八卦丹萬金油，如消化不良，就應該購服清快水。以上，永安堂虎標四種良藥眞有不可思議之效力，一切痛苦，均不難摒之四夷之外

香港美洲酒店 德輔道中 從新改格 實行新生活 經濟房 房式元至六元 私家房電話浴室水廁 電話式三叁一四

鹿角酒店 房租五[illegible] 日租五折 月租面議 中環大馬路門牌一百四十八號 電話二〇五〇五